

CERRADO PAJARITOS NORTE ¿INSOLITO U OLVIDO



Vecinos de la comuna, atareados por las fiestas de navidad y que deben concurrir a las tiendas de los Mall de Maipú, reclaman por lo insólita medida de cerrar Pajaritos cuando las tiendas tienen cerrar antes

de las 18:00 horas.

Un vecino de la comuna, antiguo, muy conocido y por lo cual desea mantener el anonimato, reclama contra una de las medidas alcaldicias de cerrado Pajaritos al tránsito vehicular con el fin de que circulen ciclistas.

¡Claro, cómo él no vive en la comuna!



Tacos enormes siendo menos de las 10 A.M. por las estrechas calles aledañas que permiten llegar a Vespucio crean problemas anexos a calles que

además de estar en mal estado sin duda empeoraran con este tránsito no esperado.

¡Reclame pos gallo!, es lo últimos que nos señala tras una larga conversación.

La medida alcaldicia buscaba dar seguridad a ciclistas para que desarrollen este ejercicio que es importante para la salud, pero cada domingo se cierra Pajaritos al norte de 5 de Abril, quedando todos el comercio aledaño a esa importante arteria vial imposibilitado de cumplir su objetivo, sin siquiera cambias esta medida para la jornada previa a la de Pascua-Navidad.

Me quedo sonando ¡Claro, como no vive aquí!

BALACERA EN FERIA DE TRES PONIENTE DE MAIPU

POLICIAL

Esta noche de sábado 23 de diciembre de 2023, hubo un baleo em Tres Poniente que deja como saldo un herido con arma blanca y otro con arma de fuego, repitiéndose, aunque sin muerte, una balacera de hace años

en el mismo sector de feria navideña.

Por causas que se investigan, dos personas resultaron heridas,

uno con herida de bala y (JOC) y otro con herida cortopunzante, ambos atendidos a posterior en el hospital El Carmen, sin que se dé a conocer aun su diagnóstico.

Uno de los involucrados recibió herida con arma blanca en la cabeza y es atendido en el HEC. Trasciende (sin conformar) que uno de los dos heridos tiene nacionalidad peruana.

Carabineros se apersonó en el lugar realizando las primeras indagaciones para esclarecer el caso que afortunadamente no tuvo...hasta el momento...más heridos en la refriega.

MERCADO MUNICIPAL ATENDERA EL 24



Gran afluencia de público al Mercado Municipal con motivo de las vísperas de Navidad. La comunidad local concurre al principal centro de abastecimientos tanto para adquirir los más diversos regalos para niños y adultos, como

para abastecerse para la cena pascual.

Cerca de mil personas concurren diariamente al Mercado Municipal ubicado en Primera Transversal 2100, entre calle Maipú y Av. 5 de Abril Oriente, cifra que se aumenta en esta fiestas previas a la Navidad y Año Nuevo, donde con mucha seguridad interna y grandes espacios pueden adquirir su

compras haciendo uso de carros propios del mercado; importante destacar que se concurre en grupos familiares que dado los grandes espacios se hace posible que toda la familia circule sin problemas en su interior.



Un pesebre, un árbol de pascua gigante y todos los pasajes adornados crean un sentimiento navideño que queda impregnado en los visitantes que concurren habitualmente y sorprende con sus nuevas instalaciones y estacionamientos a los nuevos visitantes.

Por ello, para una mejor atención a sus favorecedores, cerca de un centenar de comerciantes de los más diversos rubros y unos 7 restaurantes han redoblado sus esfuerzos para atender la demanda previa a las fiestas de fin de año. Los comerciantes dedicados a las frutas y hortalizas se están abasteciéndose diariamente para sostener la demanda de esta gran afluencia de público y que tengan su atención expedita.

Por su parte las carnicerías tienen una gran variedad de productos, así como las pescaderías se han provisto diariamente esta semana para atender a su clientela habitual y los nuevos clientes que les gusta la atención personalizada. También hay locales que expenden frutos secos, comidas para mascotas, abarrotes que cumplen con las necesidades de los visitantes.

Otro tanto, los juguetes han sido uno de los atractivos, con

varios locales dedicados a los más diversos posibles regalos ya sea para niños, jóvenes., adultos y del mundo esotérico.

Interesante será para quienes visiten este Gran Centro Comercial encontrarse con casas de costura, servicios diversos de reparaciones TV, ollas a presión, enmarcaciones de cuadros, artesanías en hilos, madera y alfarería en greda.

La mayoría de los locales tienen máquinas para pago con tarjetas de débito y para otros casos hay una Caja Vecina que puede cubrir otras necesidades.

Este sábado se atenderá hasta las 16:00 horas y 18:00 horas en verdulerías, para mañana 24 desde las 08:00 hasta las 16:00 horas.

132 AÑOS DE HISTORIA CUMPLIO LA COMUNA DE MAIPU



Más de 180 vecinos de la comuna de Maipú, representativos de juntas de vecinos, uniones comunales de JJVV y Adulto Mayor, dirigentes deportivos,

activistas ecológicos, organizaciones sociales y pueblos autóctonos y representantes del mundo educacional, se dieron cita para celebrar el cumpleaños 132 de la comuna de Maipú y la creación de su municipio.

Sin duda que es diferente cuando se conmemora un año más de la

comuna con vecinos y dirigentes de la comuna, se premian a personas que han tenido una trayectoria en el desarrollo de esta comuna histórica, que fue tierra del Cacique Michimalongo antes de la invasión española. Pero principalmente cuando se reúne la familia maipucina que libro diferentes, luchas sociales en beneficio de tener áreas verdes, gran arborización, repavimentaciones, contar consedes sociales, campos deportivos. Ayudas sociales, trabajo en desarrollo multideportivo y social, brindar estudios universitarios a dirigentes vecinales y otros tantos casos de desarrollo que se han perdido en los últimos 7 años. Algo que faltó, funcionarios municipales que sean principalmente de la comuna.

LA HISTORIA BASE DE LA COMUNA

Luego en la repartija de tierras por parte de los invasores mal llamados conquistadores, el secano territorio de lo que sería Maipú (inicialmente Maypú) estaba constituido por las haciendas El Bajo, Lo Espejo y los Llanos de Maipo, que pasó a llamarse los Llanos de Lepe cuando el 1627 el gobernador Luis Fernández de Córdoba y Arce le dona a Lepe las tierras del Llano del Maipo. Posteriormente los herederos de Mateo de Lepe venden este territorio a Pedro del Villar es que con cultivos de diferentes tipos de viñedos y hortalizas lo convierte en un sector agrícola que perdura hasta la década del 60.

El 5 de abril de 1818 Maipú fue el escenario de la batalla que selló la independencia nacional, de ahí en adelante la comuna tuvo diferentes cambios. Meses después de la victoria de Maipú, el 15 de noviembre de 1818, el entonces director supremo -acompañado del general San Martín, con delegaciones militares y criollos de esta tierra, colocaron la primera piedra de la Capilla de la Victoria, de lo cual hoy perduran sus muros históricos gracias a una iniciativa de recuperación del ex alcalde Herman Silva.

Maipú en los últimos 80 años ha sufrido diverso cambios. De

17.000 habitantes por los años '50 pasa tener cerca de 600.000 al año 2017, hoy deben superar los 700 mil a lo que se une la población flotante.

Pasó de secano en el año 1.700 a ser una comuna agrícola, luego mixta agrícola-industrial en la década del '50 con la creación de Pizarreño y la INSA, para agregar finalmente la prestación de servicios con la instalación de los súper e híper mercados, en la medicina de los practicantes Navarro y a la Cruz Roja Asistencia Pública, consultorios para concluir en los últimos años del siglo 20 con el CRS y en este siglo del Hospital. A los que se suma el gran aporte al mundo laboral de la región.

CONMEMORACION CIUDADANA

Para ser Maipucinos hay diversas conjeturas y premisas del tiempo que deben vivir en la comuna. El mínimo son 10 años, con 20 ya son parte del desarrollo y con 30 son parte de la historia. Muchos de estos ciudadanos,



la gran mayoría nacidos en la comuna, se reunieron este jueves 21 de diciembre en el Salón Plenario del Colegio Alberto Widmer con el fin de recrear las raíces comunales en una jornada cívico-social y encontrarse con la historia, relatada en parte por el ex alcalde Christian Vittori, jornada en que se premiaron por su labor desarrollada en la comuna a ex Rector del Santuario, padre Raúl Feres, con 31 años de apostolado en Maipú de los cuales 25 fue Rector del Santuario más importante de América Latina.

Se recordó el Decreto N° 68 de 1891, en el término de la

Guerra Civil que llevó al poder a Jorge Montt, que dos días después de firmar el Decreto fue investido como Presidente de la Nación. En ese ambiente se creó la comuna con territorios determinados y su municipio que encabezó un prominente hacendado: Agustín Llona Albizú.

Se recordaron temas como la creación de Smapa el año 1950, aunque faltó señalar que fue iniciativa del quien fuera ministro de presidente Gabriel González Videla, el ex alcalde, ya fallecido, Don José Luis Infante Larraín.



El Padre Feres y el ex bombero Palma fueron galardonados por sus servicios prestados para el buen desarrollo de la comuna en el marco de la celebración Ciudadana de la fundación de la comuna de Maipú.

Tras algunos recuerdos de la gestión Vittori, en tiempo en que todo ciudadano era respetado por ser de la comuna, donde los dirigentes eran recibidos y escuchados por la autoridad en tiempos de no campaña, recordando Vittori la siempre tensa reunión con los trabajadores de ferias libres, que le señalaban, no todas las veces nos dieron todas las soluciones, pero siempre éramos bien recibidos y algo lográbamos.

Luego del cierre de locuciones, Vittori conversó con los dirigentes, disfrutaron de un sencillo cóctel autofinanciado

por los mismos dirigentes que ven en él la posibilidad de rescatar Maipú para los maipucinos y recuperar esa mística tan propia de los nativos de este territorio al poniente de la gran Ciudad Capital.

SE CONSTITUYO LA NUEVA DIRECTIVA DE STH-MAIPU



Su nuevo rostro maternal
de franck

Francisca San Martín Contreras recupera su cargo de presidenta del Sindicato de Trabajadores a Honorarios de la Municipalidad de Maipú. Recibe el cargo de un sindicato muy deteriorado en la relación con los socios, muy poco fraternal y asumiendo los costos de la directiva anterior que debió asumir los costos sociales que produjo la pandemia.

Este lunes 18 de diciembre se reunieron en la sede sindical los 5 directores electos en la elección realizada el 13 de diciembre recién pasado. Tras las conversaciones pertinentes el Directorio quedó conformado de la siguiente manera.

PRESIDENTA: Francisca San Martín

SECRETARIA: Valeska Vales

TESORERO: Tito Albornoz

DIRECTORES: Patricia Contreras y Darío Díaz

La directiva tendrá una duración de 2 años y deberá enfrentar un problema complejo que es la de postulaciones en los concursos a la Planta y Contrata, que tiene como fin bajar la cantidad de trabajadores a honorarios. Otro tanto enfrentar la cifra de trabajadores no recontratados, estimada en cifra cercana a los 200, los cuales quedaran cesantes. Cabe hacer notar que entre estos trabajadores hay quienes prestaron trabajo por más de 20 años

MAIPU MAYORITARIAMENTE CON EL “EN CONTRA”



El plebiscito Constitucional se decidió a nivel nacional en favor del “En Contra” con un porcentaje que llega al 55,74% contra 44,26% del “A Favor”, tema que deja como premio mantener la actual Constitución

mixta Pinochet – Lagos. Derrotando a una que recuperaba y profundizaba la Constitución del '80.



¿Quién perdió, quién ganó? Es sin duda un tema que se constatará en el tiempo y que solo deja ilusiones perdidas de sectores políticos que aseguraban que tenían la razón sobre la mayoría de los chilenos. Sin duda que perdieron los políticos que una vez más intentaron instalar sus propósitos sin tener en cuenta a quienes dicen representar. Lo paradójal es que hoy serán los congresistas que dejan las leyes con algunos vacíos. Intensionales o por ignorancia que permiten la puerta giratoria, abaratar la mano de obra con extranjeros que incluso empresarios los trajeron en vuelos chárter por y abriendo las fronteras en determinado momento con el llamado en Cúcuta en la frontera de Colombia /Venezuela que hoy no se pueden cerrar. Con ello por supuesto llegaron migrantes que tenían otras costumbres y que opacaron a los extranjeros que vienen con ánimo de aportar su profesionalismo y experiencia al crecimiento del país.



En el proceso anterior solo queda en el recuerdo la prepotencia de los iluminados con Daniel Stingo que señaló “ la gente ya habló y eligió a quienes terminaremos con una Constitución redactada por diez personas que fueron designadas por un dictador”, tema que después fue distanciando a los integrantes de la Constituyente con su soberbia al señalar: “ yo le pediría que se mantuviera al margen, él es el gran

derrotado y ahora sólo le queda callar y esperar el término de un mandato que será recordado como el peor de la historia”.

¿Qué relación hay con este plebiscito?; sólo que la campaña en vez de explicar los beneficios de los artículos para educar a la gente en la nueva Constitución (el 2022 y 2023) se fueron con lo fácil: la seguridad ante un Chile que padece de una delincuencia importada donde las policías, ni la justicia y todos los chilenos no estaban preparadas para enfrentar.

Independiente de lo puede o va a ocurrir, los resultados marcan nuevamente un desafío al mundo político que no se sabe si los temas pendientes la enfrentarán para el progreso del país o de sus propósitos.

LA ELECCION EN MAIPU

Había dudas a las 08:00 horas por la lenta constitución de las mesas, las que funcionaron con 3, algunas con un solo integrante que fue sorteado y los demás casi obligados a participar ante una apatía, pero poco a poco fueron llegando a sufragar en un porcentaje que en Maipú puede llegar al 90%.

Escrutinios de las comunas del distrito 8, incluido Maipú. El “A favor” solo triunfo en Colina en lo que respecta al

PLEBISCITO CONSTITUCIONAL						17 de diciembre 2023		
Comunas	Válidos	A favor	%	En contra	%	Nulo	Blanco	Total emitidos
Maipú	342.277	123.242	36,01%	219.035	63,99%	11.026	3.059	356.362
Cerrillos	53.337	20.714	38,84%	32.623	61,16%	1.758	591	55.686
Estación Central	91.597	35.699	38,97%	55.898	61,03%	3.180	1.103	95.880
Pudahuel	147.581	52.918	35,86%	94.663	64,14%	5.157	1.581	154.319
Til Til	13.520	5.950	44,01%	7.570	55,99%	469	142	14.131
Lampa	61.454	27.779	45,20%	33.675	54,80%	2.079	788	64.321
Quilicura	125.857	44.535	35,39%	81.322	64,61%	4.587	1.603	132.047
Colina	86.296	49.694	57,59%	36.602	42,41%	2.677	924	89.897
	921.919	360.531		561.388		30.933	9.791	1.884.562

distrito.

ASALTO FRUSTRADO DEJA UN MUERTO EN LONQUEN

POLICIAL

De acuerdo a las primeras indagaciones, un General en retiro de Carabineros fue interceptado por un delincuente; el exfuncionario sacó su arma que portaba reglamentariamente y disparo causándole la

muerte al asaltante.

Este hecho ocurrió cerca de la medianoche del viernes 15 de diciembre de 2023 entre Lonquén y Las Acacias, sector sur de la comuna de Maipú. Hasta el momento ni se sabe si era un asalto o una encerrona, tema que se espera disipar al tenor de las indagaciones del hecho policial.

NOTICIA EN DESARROLLO

BINGO A BENEFICIO DE WILLIAM Y GISELL



Este viernes 15 de diciembre a partir de las 18:30 horas se realizará un bingo en beneficio de William y Gisell, con un ambiente grato familiar. Cartón vale 1.000.

Seis artistas invitados amenizaran la jornada en la cual necesitan recaudar fondos para acudir en ayuda de William y Gisell, por lo cual la familia y los amigos cercanos los invitan a disfrutar de una tarde solidaria a 10 días de Navidad.

El Bingo se realizará en la pérgola de la cancha de Campo de Batalla, ubicada en las intersecciones de Portales con Padre Hurtado N° 2770.

Habrá stand de comidas y bebidas.

**MERCADO MUNICIPAL TENDRA
ABIERTO DOMINGO 17**



Cada locatario puede abrir su local indica la legislación respecto a la forma de operar en caso de que se desarrollen elecciones; es el caso del Mercado Municipal que tendrá abierto el día del Plebiscito Constitucional hasta las 16:00 horas.

Este domingo 17 de diciembre se llevará a efecto el Plebiscito Constitucional, donde cada ciudadano deberá concurrir en carácter de obligatorio a marcar su preferencia si está “A favor” o “Contra” de la propuesta de una nueva Constitución Política del Estado.

Los comerciantes del mercado tras consultas legales sobre si estaban afectados por la medida que regula a los Mall y otros negocios que necesitan de personal para funcionar, se acogen a las indicaciones que permiten a los comerciantes funcionar siempre que sea atendido por la familia o el titular del local.

Estarán atendiendo los verduleros, carniceros, producto del mar, abarrotes, comida para mascotas, etc.

El ambiente navideño podrá ser observado por los visitantes con un árbol de Navidad en altura y un pesebre que les llamara la atención, sacándose fotos para el recuerdo.

Los comerciantes del mercado han tomado todas las medidas para tener productos frescos en estos días de tan intenso calor, además es un momento para hacer un alto y conocer las nuevas

estructuras del Mercado Municipal.

El Mercado está abierto a público los 365 días del año, incluso en días de pandemia y es hasta la fecha uno de los centros comerciales que tiene productos alimenticios, restaurantes, cafetería, y decenas de servicios, lo que hacen del Mercado el centro comercial más completo de la comuna.



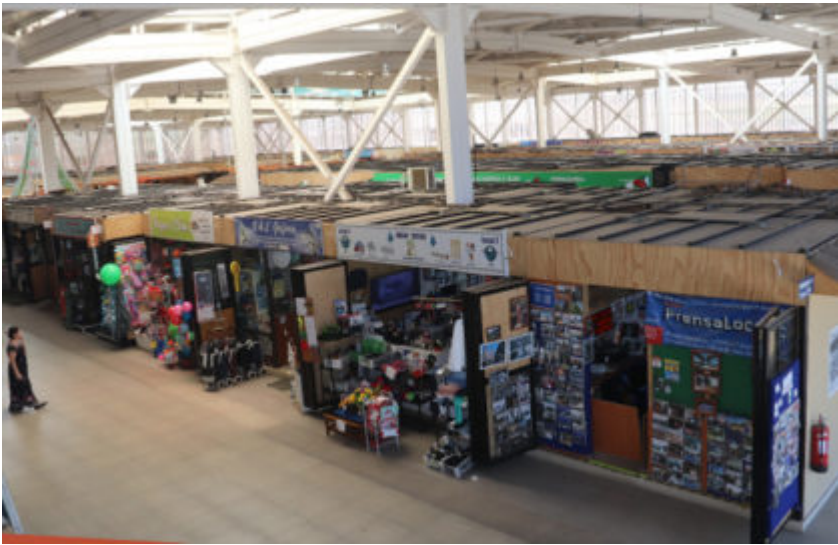





VECINOS DETECTAN TIERRA EN EL AGUA POTABLE



Vecinos del sector Camino a Melipilla con Lo Errazuriz, detectaron esta tarde de jueves 14 de diciembre sedimentos en el agua potable.

Se observa al sacar agua de la llave en un vaso porque tiene un alto grado de sedimentos que tiñe el agua al salir de la llave en un color terroso cercano al café.

Si mañana no mejora la salida del agua habrá que comprar bidones de 5 litros para cocina y tomar desayuno, otro tanto estima que es perjudicial para la salud, no señala Carlos, vecino del sector Don Orione.

Tras el llamado, se le señaló la importancia de dar a conocer este problema a Smapa.