

NADIA AVALOS: NO TENEMOS OBLIGACION DE TRABAJAR GRATIS DESDE LA CASA, MAS SI SE AGREGA EXTENSION DE CALENDARIO



Dura carta enviada a los profesores mediante sistema redes sociales por parte de dirigente activa del Colegio de Profesores. La carta es una reacción a la entrega por parte del Mineduc de un nuevo calendario de actividades que además de extender las horas

laborales les exige trabajar en periodo de cuarentena e incluso asistir a las aulas en determinados momentos, con el consiguiente riesgo de contagio. A la fecha no hay reacción del CO.PRO.MA.

Son momentos de crisis sanitaria por el temido COVID-19 que no respeta edades, ideologías, razas, religiones, pero que a pesar de todas las situaciones en contra hay sectores que aún se creen iluminados e intentan “usar” más que pedir colaboración en mesas de trabajo para enfrentar esta situación límite para evitar la pérdida de un años escolar, más bien son sometidos, lo que causa la reacción de Nadia Avalos ante la impotencia al ver que sus vidas y las de su familia están en riesgo para quienes solamente son un número y un sueldo.

Por ello, es interesante sacar conclusiones sobre la carta de la dirigente del Colegio de Profesores, comunal Maipú, enviada a los profesores donde deja claro que : “en mi opinión, NO TENEMOS OBLIGACIÓN ALGUNA DE ENVIAR MATERIAL DE ESTUDIO AL

HOGAR DURANTE LA CUARENTENA, NO TRABAJAREMOS GRATIS DESDE NUESTRA CASA, MENOS DURANTE LAS “VACACIONES ADELANTADAS”.

CARTA ENVIADA POR NADIA AVALOS A PROFESORES DE MAIPU

Estimados y estimadas colegas:

De acuerdo a Resolución Ministerial sobre modificación del año escolar, la recuperación de clases está enmarcada en el nuevo calendario escolar, según se puede concluir; por lo tanto, en mi opinión, NO TENEMOS OBLIGACIÓN ALGUNA DE ENVIAR MATERIAL DE ESTUDIO AL HOGAR DURANTE LA CUARENTENA, NO TRABAJAREMOS GRATIS DESDE NUESTRA CASA, MENOS DURANTE LAS “VACACIONES ADELANTADAS”. Lamentablemente, por enésima vez, somos víctimas de una política de gobierno que pone por delante la plata, el negocio, el modelo neoliberal, los empresarios por sobre las personas; cuando se obliga a asistir a los profesores a las escuelas y liceos para realizar “turnos éticos” con el riesgo de contagio masivo y de cuenteear a l@s apoderad@s tratando de darle normalidad a algo anormal; cuando obliga a entregar guías y/o tareas por internet, y a realizar tareas que no son propias de nuestro trabajo pedagógico.

Queda en evidencia, además la absoluta irresponsabilidad del señor ministro, abogado Figueroa, demostrando la incompetencia criminal e inepta de un gobierno que improvisa y no toma medidas a tiempo y acertadas.

No me cabe duda que de acuerdo a como se proyecta esta pandemia, van a tener que volver a modificar dicho calendario.

Colegas, a privilegiar nuestra salud, a preocuparnos del autocuidado y cuidado de la familia para hacer frente a esta terrible pandemia.

¡A rechazar la manipulación, el abuso y la demagogia!

Un saludo fraternal.

Nadia Ávalos Olmos

Dirigenta Colprof

Comunal Maipú.

Maipú, marzo de 2020. (Sic)

HOSPITAL EL CARMEN TOMA MEDIDAS INTERNAS PARA ENFRENTAR EL COVID-19

✖ **Medidas preventivas para que su personal no se contagie, evitar la salida de noticias que catalogan como falsas y alarmistas, así con dará las facilidades para que los pacientes hospitalizados puedan tener mejor comunicación con sus familiares a través de sus tutores, regular el acceso a comedores y la circulación al interior del hospital determino el Comité Operativo de Emergencia (COE) en reunión efectuada este 27 de marzo. Ver nota oficial.**

27 de marzo: HEC informa medidas por contingencia sanitaria COVID-19

Hoy viernes 27 de marzo, el Comité Operativo de Emergencia (COE) realizó su cuarta reunión. Las medidas acordadas son las siguientes:

Reducción del número de personas que circulan en el hospital.

1.- Siguen suspendidas todas las visitas a pacientes hospitalizados. La OIRS entregará información de los pacientes a sus respectivos tutores.

2.- En el caso de la Unidad de Pacientes Críticos, OIRS

habilitó un sistema de video llamadas para que los familiares puedan comunicarse con médicos tratantes.

3.- En las próximas horas, habilitaremos un sistema en el cual pacientes hospitalizados en los otros servicios se incorporarán al sistema de video llamadas.

4.- OIRS se encargará de conseguir el consentimiento informado para que los tutores puedan autorizar el envío de imágenes de pacientes a sus familiares.

Centro de Atención de Especialidades (CAE)

1.- El Centro de Atención de Especialidades se mantiene cerrado.

2.- Se habilitó un policlínico de choque para las urgencias de pacientes exclusivamente de TACO, diabéticos, Alto Riesgo Obstétrico, Pacientes Post Operatorios y Post Alta, entrega de recetas pendientes y otras urgencias menores. Su funcionamiento será de lunes a viernes de 8.30 a 17 horas. El policlínico de TACO que funciona en el tercer piso, deberá implementar una mayor cantidad de sillas para evitar aglomeraciones. La Unidad de Operaciones estará a cargo de esta acción.

3.- La Brigada Epidemiológica de Aislamiento Social (BEAS) está trabajando con dos unidades (Sospecha y Confirmación). La primera está encargada de comunicar telefónicamente a los pacientes con sospecha de COVID-19 en espera de resultado de exámenes, indicando cuarentena hasta la obtención de los resultados. La Unidad de Notificación, es la encargada de informar a los pacientes los resultados negativos y positivos para COVID-19 y suspender la cuarentena (COVID19 negativo o indicar cuarentena de 14 días si el examen es positivo. Además, tomará contacto con las municipalidades de Maipú o Cerrillos, según corresponda, para que ellos aseguren el aislamiento social efectivo. Serán las brigadas epidemiológicas de dichas comunas las encargadas de trasladar

pacientes COVID-19 positivos si esto se requiere.

Teletrabajo y Flexibilidad Laboral

1.- Se presenta la circular 009 del 27 de marzo de 2020, donde se imparten instrucciones sobre teletrabajo y flexibilidad horaria al personal administrativo. Esta circular ya fue enviada a todos los funcionarios para que conozcan la metodología que se aplica con teletrabajo en el HEC.

2.- La Unidad de Relaciones Laborales será la encargada de la implementación y responder dudas sobre esta materia.

Sala Cuna y Club Escolar

1.- Se oficiará a la Inspección IF la solicitud para que la Sala Cuna y Jardín Infantil del Hospital puedan recibir a cargas de funcionarios, aunque no estén inscritas en esos establecimientos.

Insumos de Protección Personal

1.- En las próximas horas subiremos dos videos respecto del correcto uso las medidas de protección personal.

2.- Los insumos relacionados con la protección personal están a cargo de las enfermeras responsables de cada servicio o unidad con el objetivo de hacer el mejor uso de ellos.

3.- La Unidad de Infectología e IAAS ha establecido protocolos de atención (Uso de EPP) para los pacientes con sospecha y pacientes positivos de COVID-19.

4.- Ropería. Las enfermeras coordinadoras en conjunto con la Unidad de Operaciones han dispuesto un sistema de entrega de ropa a los funcionarios que trabajan en las áreas donde se encuentran hospitalizados pacientes con sospecha y pacientes positivos de COVID-19, que en lo medular considera la entrega en el corto plazo de tres mudas de ropa por funcionario numeradas. Esta medida permitirá que al inicio de la jornada

el funcionario pueda recibir su ropa limpia y al final de la jornada deposite en una bolsa transparente y rotulada la ropa sucia para que la Sociedad Ccesionaria proceda a su lavado.

5.- Para cada servicio, se utilizará el sistema de pesaje durante la entrega y pesaje durante la recepción de ropa sucia para evitar la pérdida de ropa.

6.- El uso de ropa de cama, sábanas o ropa de trabajo para uso distinto al anteriormente señalado (usos como toalla, pisa pies y otros) queda estrictamente prohibido. Existe el compromiso de las Asociaciones Gremiales presentes en la reunión de difundir las buenas prácticas en el baño y dormitorios.

Comida para los funcionarios

1.- Se ha solicitado a la IF y SC que la alimentación que se envía a los servicios en los cuales se están atendiendo pacientes con sospecha y/o pacientes positivos de COVID-19 que no pueden bajar al casino, sea de primera calidad. La Dirección se encuentra monitorizando el gramaje, propiedades organolépticas de los alimentos, grado de cocción y no aceptará alteraciones en la calidad de la alimentación.

2.- La solicitud de la alimentación está a cargo de un profesional responsable por servicio el cual debe solicitar el número de raciones a entregar.

Vacunación

1.-La campaña de vacunación finalizó este miércoles con más de 11 mil vacunas puestas, quedando una pequeña cantidad disponible para aquellos funcionarios que aún no se vacunan los cuales deberán hacerlo desde el lunes en la UST.

Videos y audios

1.- Se solicita encarecidamente a las asociaciones gremiales y comunidad hospitalaria que eviten la difusión de información

falsa y/o tendenciosa por redes sociales que provoca mayor ansiedad en la población. Cada vez que la información que se emita sea considerada grave se procederá con las denuncias o querellas a la Fiscalía de acuerdo a lo que corresponda.

PRESIDENTE ANUNCIA MEDIDAS RESPECTO DE SERVICIOS DE UTILIDAD PUBLICA



Presidente Piñera anuncia beneficios para facilitar pago de cuentas de luz, agua y entregar internet gratuito: "Permiten un alivio y ayuda para millones de familias chilenas"

27 de marzo de 2020. Destacan medidas para postergar el pago de las cuentas de la luz, agua potable y alcantarillado mientras dure el estado de catástrofe y asegurar la conectividad a internet para clientes actuales pertenecientes al 40% de los hogares más vulnerables.

Este viernes el Presidente Sebastián Piñera entregó nuevos beneficios para que los chilenos puedan enfrentar de mejor manera la pandemia COVID-19 que afecta al país.

Las medidas anunciadas por el Mandatario están dirigidas a los

usuarios que pertenecen al 40% de los hogares más vulnerables, beneficiando a 7 millones de personas, y se enfocan en facilidades y postergaciones para pagar las cuentas de la luz y el agua, así como asegurar la conectividad a internet de los hogares.

“Estas medidas permiten un alivio y ayuda para millones de familias chilenas”, dijo el Presidente desde el Palacio de La Moneda.

El Mandatario también reiteró las tres prioridades del Gobierno para enfrentar la situación actual; proteger la salud y la vida de todos los chilenos, asegurar el abastecimiento de bienes y servicios esenciales y proteger los empleos, los ingresos y las Pymes.

También, junto con agradecer el apoyo, preocupación y propuestas de muchos parlamentarios, pidió al Congreso aprobar con la máxima celeridad, dos proyectos de ley urgentes y necesarios: Primero, aprobar el Bono Covid 19, que significará 50 mil pesos por carga familiar, lo que representa en promedio 125 mil pesos por familia, y permitirá beneficiar a casi 3 millones de personas. Segundo, aprobar el Proyecto de Protección al Empleo, que permitirá que los trabajadores de Chile, que no puedan trabajar debido a la pandemia del coronavirus, puedan seguir recibiendo ingresos, accediendo a los beneficios del seguro de desempleo, durante este periodo de emergencia.

Previamente el Mandatario encabezó un consejo de gabinete inédito por videoconferencia.

El Presidente aseguró que se han logrado acuerdos con empresas prestadoras de servicios de utilidad pública para dar beneficios y facilidades de pago a sus usuarios que pertenecen al 40% de los hogares más vulnerables, según el Registro Social de Hogares.

Estos beneficios son los siguientes:

1. Sector Electricidad

El Gobierno ha alcanzado un acuerdo con las empresas distribuidoras de electricidad para otorgar beneficios y facilidades a sus usuarios para el pago de sus cuentas de luz. Durante la vigencia del Estado de Catástrofe:

- Se suspenderá el corte del servicio de electricidad por atrasos en el pago de las cuentas.
- Los saldos impagos que se originen durante la vigencia del Estado de Catástrofe serán prorrateados en las cuentas siguientes durante un período de 12 meses, a partir de fin del Estado de Catástrofe, sin multas ni intereses.
- Los clientes con deudas acumuladas menores a 10 UF hasta antes de la vigencia del Estado de Catástrofe, también podrán prorratear sus deudas, durante los 12 meses posteriores al término del Estado de Catástrofe.

Este plan beneficiará a 3 millones de familias y a 7 millones de personas, pertenecientes al 40% de hogares más vulnerable, y también a otras personas en casos de vulnerabilidad o imposibilidad de pago debido a la emergencia sanitaria, como adultos mayores o personas que han perdido sus empleos.

2. Sector Telecomunicaciones

Se implementará un “Plan Solidario de Conectividad” gratis durante 60 días para clientes actuales pertenecientes al 40% de los hogares más vulnerables. Este Plan Solidario de Conectividad permitirá a las familias beneficiadas, en forma totalmente gratuita, navegar por internet, usar redes sociales, contestar correos, acceder a los sitios oficiales relacionados con el Coronavirus y a la página “aprendoenlínea.mineduc.cl”, y a otros servicios.

En consecuencia, quien no pueda pagar su plan actual podrá solicitar a la empresa cortar el plan vigente y acceder a este Plan Solidario de Conectividad en forma gratuita.

3. Sector Sanitario

Los clientes domiciliarios pertenecientes al 40% de los hogares más vulnerables, y que registren un consumo mensual inferior a 10 metros cúbicos, podrán optar a postergar el pago de sus cuentas de agua potable y alcantarillado, durante toda la duración del Estado de Catástrofe.

Este beneficio también se extenderá a los adultos mayores de 60 años con dificultades de pago y a las personas que pierdan sus empleos durante el periodo de Emergencia. 3 Estos costos serán prorrateados en las cuentas de los 12 meses siguientes, sin multas ni intereses de mora.

Esta medida beneficiará a 1,5 MM de familias y a otras que lo necesiten y acuerden con las empresas.

Adicionalmente, el Gobierno seguirá subsidiando una parte del pago mensual de la cuenta de agua y alcantarillado, hasta un consumo máximo de 15 metros cúbicos mensuales. Para las familias del “Sistema Chile Solidario” y del “Sistema Chile Seguridades y Oportunidades”, el subsidio cubrirá el 100% del costo de los primeros 15 metros cúbicos del consumo mensual.

Este subsidio se podrá renovar en forma automática por 3 meses, de forma de evitar acudir presencialmente a realizar este trámite.

ACHM pide al Consejo Nacional de Televisión puedan

implementar clases por la televisión abierta



El presidente de la Comisión de Educación de la Asociación Chilena de Municipalidades, AChM, alcalde de Pelarco, Bernardo Vásquez pidió al Consejo Nacional de Televisión, CNTV, implementar clases en la televisión por las dificultades pedagógicas que la suspensión de

clases está acarreando a nuestros estudiantes, producto de la suspensión de clases. En la misiva, el alcalde Vásquez le pidió a la presidenta del CNTV, Catalina Paro “que evalúe la posibilidad de generar alguna estrategia pedagógica a través de los canales de televisión abierta, para complementar los otros mecanismos dispuestos por el MINEDUC y por los propios municipios”.

Vásquez indicó que “los municipios están preocupados por los diversos efectos de la actual coyuntura epidemiológica; y las medidas de apoyo al trabajo de las familias en sus hogares, sin embargo, hay necesidades hasta ahora no cubiertas, por la ausencia de conectividad de muchas familias, lo cual nos lleva a pensar en otras estrategias de apoyo, como podrían ser clases y/u orientaciones pedagógicas por la televisión abierta, medio de comunicación que cuenta con acceso universal y con una elevada audiencia”.

ASAMBLEA CIUDADANA PONIENTE PIDE LEGISLACION ESPECIAL A CAUSA DEL COVID-19



La Asamblea Ciudadana Poniente se reunió virtualmente para acordar solicitar algunas importantes médicas a los parlamentarios de la zona para que legislen medidas encaminadas a salvaguardar eventual contaminación con el COVID 19, más conocido como el

coronavirus y que se ha extendido masivamente por el mundo y que hoy está afectando a Chile, teniendo hasta el momento a 7 comunas con Cuarentena.

Entre las medidas solicitadas para evitar el contagio está la de proveer a través del Ministerio de Salud a los trabajadores que se atiendan en los servicios públicos y vecinos de mascarillas, guantes y alcohol gel entre otros; asimismo terminar en este tiempo de crisis social con la salud de mercado, decretando la gratuidad para el testeo del COVID -19, indicando en la nota que en todo el mundo es gratis.

Paralelo a ello estima necesario se legisle para que los servicios básicos al menos se postergue la cuenta por tres meses, citando: agua potable, energía eléctrica, telefonía e Internet.

Ver otras medidas en la extensa carta enviada personalizada a los parlamentarios del distrito 8 y 9.

La carta entre otros la fieman la vicepresidenta del Consejo de la Sociedad Civil de Maipú, Adrisna Mena y el vicepresidente del Consejo de la Sociedad Civil Walter González Miranda, vicepresidenta y presidente de la Asamblea



AGLOMERACION



La mejor forma de comprar en tiempos de crisis es en el Mercado Municipal de martes a viernes, con todos sus stocks de mercaderías sean abarrotes, verduras, frutas, carnes y pescados más los servicios que

continúan sus prestaciones debidamente protegidos.

En este tiempo de crisis las aglomeraciones son un problema, colas para el supermercado, para el cobro de pensiones, bancos, además de la creciente aparición en las esquinas de negocios sin la más mínima exigencia de higiene, temas que están salvaguardados al máximo en el Mercado Municipal.

Este se ubica en calle Maipú 0259 temporalmente a la espera de la entrega del Mercado definitivo, aun cuando a la fecha todavía mantiene abierta hasta el mes de julio, la entrada por Primera Transversal 2100.

Se muestra con fotos los locales debidamente abastecidos y atendidos por sus locatarios con la protección que amerita el tiempo de emergencia. Otro tanto ferreterías y servicios de reparaciones de TV, Ollas a presión y costuras entre otras.

Los sábados y domingos normalmente acude mucha gente, así se recomienda a los vecinos que concurran deben ir debidamente protegidos y ojala una sola persona, para evitar aglomeraciones.

En el caso de los días martes a viernes, estará más holgado y pueden concurrir normalmente con sus protecciones que estimen

conveniente.

ALGUNOS DE LOS 109 LOCALES

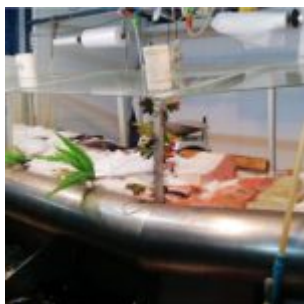

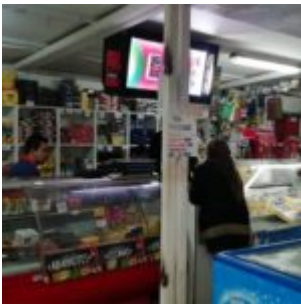

SIETE COMUNAS DEL GRAN SANTIAGO EN CUARENTENA



Presidente Piñera
Decreta CUARENTENA en
7 comunas de la
Región Metropolitana.
Poco más de un millón
trescientos mil
personas estarán en
cuarentena a partir
de las 22:00 horas de
este jueves 26 de
marzo de 2020 en la

R.M., corresponde a las comunas con más casos de infestados con el virus COVID 19, más conocida como Corona Virus.

Santiago, miércoles 25 de marzo de 2020. El Gobierno a través del ministro de Salud Jaime Mañalich. Decretó cuarentena para siete comunas de la Región Metropolitana. Cabe hacer notar que la R.M. tiene 52 comunas la gran mayoría corresponde al sector alto de la Capital excluida. La Reina. Permanecerán abierta las farmacias y los centros de comercio que vendan comestibles, así también se toman las providencias para los servicios de utilidad pública. La medida rige a partir de este jueves 26 a las 22:00 horas.

Entre las medidas de blindaje para acceder a las 7 comunas en cuarentena se estima que será una especie de aduana sanitaria, acceso a comprar a supermercados y farmacias lo que indica tendrá alguna elasticidad, medidas que se establecerán oficialmente en las próximas horas.

Estas son medidas que no se establecían desde el último Golpe de Estado, con la diferencia que hoy estamos todos los ciudadanos propensos a ser afectados, con las diferencias de mejor atención para los sectores más pudientes.

La Cuarentena en 7 comunas y tiene como objetivo principal que la gran mayoría de los habitantes de estas comunas permanezcan en sus casas, no siendo afectados los servicios básicos ni a las necesidades urgentes, entre ellas acudir a su médico previa hora gestionada.

En algunas horas el Gobierno dará a conocer los protocolos que deberán fijar los controles y personas que accederán a verdaderos permiso de circulación en las 7 comunas.

Se estima que la medidas afectara al 95% de la población de las siete comunas y una cifra importante de habitantes de las comunas del sector poniente viajaran a prestar servicios al interior de las comunas en cuarentena, las q deberán solicitar su permiso especial a www.comisariavirtual.cl con el número único del Servicio de Registro Civil.

La recomendación es a obedecer y ser responsables en esta contingencia.

Estaremos atento al Instagram de Cathy Barriga para saber que medidas tendrá la alcaldesa. que no utiliza el medio oficial municipal.

Municipios respaldan moción aprobada en la Cámara de

diputado que aplaza pago de Permisos de Circulación



El presidente de la Comisión de Transporte de la Asociación Chilena de Municipalidades (AChM), Carlos Soto felicitó la aprobación de la moción parlamentaria que faculta a los concejos municipales

para prorrogar la obtención o renovación del permiso de circulación y su distintivo hasta el 30 de junio.

Carlos Soto, señaló que “esta es una muy buena noticia para las familias chilenas, especialmente hoy que estamos viviendo una emergencia sanitaria”. El también vicepresidente de la AChM puntualizó que “esta medida permitirá evitar aglomeraciones y posibles contagios a los cuales se puede ver expuesta la ciudadanía, y son medidas necesarias hasta que se pueda restablecer con normalidad los servicios sociales que prestan los municipios de Chile”.

Soto recalcó que “hacemos un llamado al gobierno para que la recaudación que no obtendrán los municipios al 30 de marzo y que afectará el flujo de caja de las municipalidades sea recompensado con el adelanto de cuotas del FCM que le corresponde recibir a cada municipalidad del país.

La moción se aprobó en la Sala de la Cámara sin discusión y

pasa de su primer trámite constitucional al Senado, a su segundo trámite constitucional.

Hay que recordar que este trámite tiene como fecha límite el próximo 31 de marzo, proceso para el que, además, se debe pagar por el Seguro Obligatorio de Accidentes Personales (SOAP) y saldar multas de tránsito atrasadas.

TODO BIEN, ¿LA FOTO SOLA FUE UN EXCESO?



Muy bien que la Municipalidad de Maipú a través de su alcaldesa Cathy Barriga se preocupara de despedir a la primera víctima del Corona Virus, que lo paseara por su sector y lo despidieran los vecinos, pero la única actora no fue, hubo personal municipal y de la funeraria.

Ante el impedimento forzado que su familia no pudiera concurrir por estar en cuarentena, que vecinos con un posible temor no pidieran concurrir en un bus que sin duda era para crear mayores problemas, pero todo lo bueno y que agradece la familia en esta dura contingencia; la historia dirá otra cosa si los fallecidos suma muchos más, especialmente en la Municipalidad donde en Smapa no se sanitizan o fumigan las puertas, barras, que debe realizarse por especialistas y solo

dependen de la adquisición casi forzada de alcohol-gel. Otro tanto sin mascarillas quienes atienden con el riesgo de contaminarse, sin guantes, sin mascarillas, e incluso en un lugar de alta concurrencia como Dideco, que nos aseguran trabajadores atienden a unas 200 personas.

Si se quiso dar una lección para que la comunidad se cuide porque los fallecidos no podrán ser despedidos por su familia se entiende, pero habría bastado con una foto solitaria del féretro, independiente que la familia debe estar agradecida por la atención solidaria personal de la alcaldesa que lo llevó a su Instagram personal y no a una página oficial.

Informe de situación COVID-19. N° 16.

Informe de situación COVID-19. N° 16. Departamento de Epidemiología. Ministerio de Salud de Chile.

SITUACIÓN EPIDEMIOLÓGICA

COVID-19. CHILE al 23 de marzo de 2020

 Departamento de Epidemiología. Ministerio de Salud de Chile

RESUMEN EJECUTIVO

Se presenta el informe sobre la situación epidemiológica de COVID-19 según los registros de los casos notificados en el Sistema EPIVIGILA:

- Se han notificado 10.768 casos sospechosos, confirmándose un total de 922 casos, presentando tendencia al alza (Figura 1). Esta cifra refleja la situación a la fecha de corte del informe (*), la que será actualizada en informes posteriores.
- Las mayores tasas de notificación se encuentran en las regiones de Ñuble, Araucanía y Metropolitana (Tabla 1).
- La mediana de edad de los casos es de 34 años (rango 8 meses a 83 años), correspondiendo las mujeres al 51% de los casos. Los menores de 15 años corresponden al 3% (n=23) de los casos, el 6% (n=51) a adultos mayores, mientras que los de 30 a 44 años alcanzaron el 43% (n=376) y presentaron la mayor tasa de incidencia (Figura 2 y Tabla 3).
- El 7,2% de los casos (n=62) ha requerido hospitalización (Tabla 4) y dos personas han fallecido en este periodo de análisis.
- Los síntomas más frecuentes son cefalea, disnea y tos (Tabla 5).
- Según información preliminar un 32% (n=297) es considerado caso secundario y el 28% (n=260) como importado (siendo España el país más declarado en la notificación) (Tabla 6)
- .



Figure 3: Effect on profitability of a 10% reduction in CO₂ emissions on the cost of capital. *Source: Authors' calculations based on data from the 2007-2008 period.*

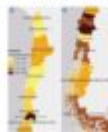

© 2004 Blackwell Publishing Ltd *Journal of Internal Medicine* 255: 109–116

© 2004 Blackwell Publishing Ltd, *Journal of Internal Medicine* 255: 111–118

Keywords: *work engagement, organizational commitment, turnover intentions, organizational citizenship behaviors, organizational identification*

the treatment group was significantly decreased, and the other two groups were not. Although the data in this study did not show that the treatment group had a significantly reduced rate of infection, the results do suggest that the treatment group may have a lower risk of infection.

El uso indebido de la fuerza, el abuso de autoridad de los funcionarios públicos y la corrupción, entre otros, son algunas de las causas más comunes de violación de los derechos humanos en el mundo. Estas prácticas son una violación directa de los principios de justicia y equidad, y pueden tener graves consecuencias para la sociedad y el individuo afectado. Es importante que los gobiernos y las instituciones encargadas de hacer cumplir la ley tomen medidas para prevenir y sancionar estas prácticas, y que la ciudadanía sea consciente de sus derechos y responsabilidades.

[illegible]

Downloaded from <http://ajphaphysiol.physiology.org/> at UNIV OF CALIF SAN DIEGO on September 11, 2015

Variable	N	Mean	SD	Min	Max	Skewness	Kurtosis
Age	100	21.15	2.15	18	25	-0.15	2.15
Gender	100	0.50	0.50	0	1	0.00	0.00
Marital status	100	0.05	0.22	0	1	0.05	0.05
Religion	100	0.50	0.50	0	1	0.00	0.00
Education	100	12.50	1.50	10	15	-0.15	2.15
Income	100	1.50	0.50	1	3	-0.15	2.15
Health	100	0.50	0.50	0	1	0.00	0.00
Family size	100	3.50	1.50	2	6	-0.15	2.15

[illegible]

© 2004 Blackwell Publishing Ltd
Journal of Internal Medicine 255: 111–117

[illegible]

© 2000 Blackwell Science Ltd
Journal of Internal Medicine 247: 395–401

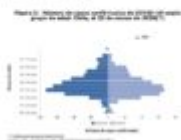

Region	Population	Employment	Gap
North America	45	12	33
Europe	35	15	20
Asia Pacific	55	18	37
Latin America	30	10	20
Australia	25	8	17
Japan	120	40	80
Germany	80	25	55
France	65	20	45
Italy	60	18	42
Spain	45	15	30
UK	55	22	33
Sweden	35	12	23
Norway	45	15	30
Denmark	55	18	37
Finland	55	18	37
Ireland	45	15	30
Greece	55	18	37
Portugal	45	15	30
Belgium	55	18	37
Netherlands	55	18	37
Austria	85	25	60
Switzerland	75	22	53
Poland	35	12	23
Czech Republic	35	12	23
Slovakia	55	18	37
Hungary	105	35	70
Slovenia	25	8	17
Croatia	45	15	30
Serbia	75	22	53
Bulgaria	75	22	53
Romania	225	65	160
Greece	115	35	80
Turkey	75	22	53
Israel	75	22	53
South Korea	45	15	30
Japan	120	40	80
China	135	45	90
India	105	35	70
USA	265	80	185
Canada	35	12	23
Mexico	115	35	80
Brazil	185	55	130
Argentina	40	10	30
Colombia	45	15	30
Venezuela	25	8	17
Peru	30	10	20
Ecuador	15	5	10
Guatemala	15	5	10
Honduras	10	3	7
Nicaragua	5	2	3
Costa Rica	5	2	3
Panama	3	1	2
Dominican Republic	7	2	5
Jamaica	2	1	1
Trinidad and Tobago	1	0	1
Suriname	0	0	0
Guyana	0	0	0
Paraguay	7	2	5
Uruguay	3	1	2
Chile	15	5	10
Peru	30	10	20
Ecuador	15	5	10
Guatemala	15	5	10
Honduras	10	3	7
Nicaragua	5	2	3
Costa Rica	5	2	3
Panama	3	1	2
Dominican Republic	7	2	5
Jamaica	2	1	1
Trinidad and Tobago	1	0	1
Suriname	0	0	0
Guyana	0	0	0
Paraguay	7	2	5
Uruguay	3	1	2
Chile	15	5	10
Peru	30	10	20
Ecuador	15	5	10
Guatemala	15	5	10
Honduras	10	3	7
Nicaragua	5	2	3
Costa Rica	5	2	3
Panama	3	1	2
Dominican Republic	7	2	5
Jamaica	2	1	1
Trinidad and Tobago	1	0	1
Suriname	0	0	0
Guyana	0	0	0
Paraguay	7	2	5
Uruguay	3	1	2
Chile	15	5	10
Peru	30	10	20
Ecuador	15	5	10
Guatemala	15	5	10
Honduras	10	3	7
Nicaragua	5	2	3
Costa Rica	5	2	3
Panama	3	1	2
Dominican Republic	7	2	5
Jamaica	2	1	1
Trinidad and Tobago	1	0	1
Suriname	0	0	0
Guyana	0	0	0
Paraguay	7	2	5
Uruguay	3	1	2
Chile	15	5	10
Peru	30	10	20
Ecuador	15	5	10
Guatemala	15	5	10
Honduras	10	3	7
Nicaragua	5	2	3
Costa Rica	5	2	3
Panama	3	1	2
Dominican Republic	7	2	5
Jamaica	2	1	1
Trinidad and Tobago	1	0	1
Suriname	0	0	0
Guyana	0	0	0
Paraguay	7	2	5
Uruguay	3	1	2
Chile	15	5	10
Peru	30	10	20
Ecuador	15	5	10
Guatemala	15	5	10
Honduras	10	3	7
Nicaragua	5	2	3
Costa Rica	5	2	3
Panama	3	1	2
Dominican Republic	7	2	5
Jamaica	2	1	1
Trinidad and Tobago	1	0	1
Suriname	0	0	0
Guyana	0	0	0
Paraguay	7	2	5
Uruguay	3	1	2
Chile	15	5	10
Peru	30	10	20
Ecuador	15	5	10
Guatemala	15	5	10
Honduras	10	3	7
Nicaragua	5	2	3
Costa Rica	5	2	3
Panama	3	1	2
Dominican Republic	7	2	5
Jamaica	2	1	1
Trinidad and Tobago	1	0	1
Suriname	0	0	0
Guyana	0	0	0
Paraguay	7	2	5
Uruguay	3	1	2
Chile	15	5	10
Peru	30	10	20
Ecuador	15	5	10
Guatemala	15	5	10
Honduras	10	3	7
Nicaragua	5	2	3
Costa Rica	5	2	3
Panama	3	1	2
Dominican Republic	7	2	5
Jamaica	2	1	1
Trinidad and Tobago	1	0	1
Suriname	0	0	0
Guyana	0	0	0
Paraguay	7	2	5
Uruguay	3	1	2
Chile	15	5	10
Peru	30	10	20
Ecuador	15	5	10
Guatemala	15	5	10
Honduras	10	3	7
Nicaragua	5	2	3
Costa Rica	5	2	3
Panama	3	1	2
Dominican Republic	7	2	5
Jamaica	2	1	1
Trinidad and Tobago	1	0	1
Suriname	0	0	0
Guyana	0	0	0
Paraguay	7	2	5
Uruguay	3	1	2
Chile	15	5	10
Peru	30	10	20
Ecuador	15	5	10
Guatemala	15	5	10
Honduras	10	3	7
Nicaragua	5	2	3
Costa Rica	5	2	3
Panama	3	1	2
Dominican Republic	7	2	5
Jamaica	2	1	1
Trinidad and Tobago	1	0	1
Suriname	0	0	0
Guyana	0	0	0
Paraguay	7	2	5
Uruguay	3	1	2
Chile	15	5	10
Peru	30	10	20
Ecuador	15	5	10
Guatemala	15	5	10
Honduras	10	3	7
Nicaragua	5	2	3
Costa Rica	5	2	3
Panama	3	1	2
Dominican Republic	7	2	5
Jamaica	2	1	1
Trinidad and Tobago	1	0	1
Suriname	0	0	0
Guyana	0	0	0
Paraguay	7	2	5
Uruguay	3	1	2
Chile	15	5	10
Peru	30	10	20
Ecuador	15	5	10
Guatemala	15	5	10
Honduras	10	3	7
Nicaragua	5	2	3
Costa Rica	5	2	3
Panama	3	1	2
Dominican Republic	7	2	5
Jamaica	2	1	1
Trinidad and Tobago	1	0	1
Suriname	0	0	0
Guyana	0	0	0
Paraguay	7	2	5
Uruguay	3	1	2
Chile	15	5	10
Peru	30	10	20
Ecuador	15	5	10
Guatemala	15	5	10
Honduras	10	3	7
Nicaragua	5	2	3
Costa Rica	5	2	3
Panama	3	1	2
Dominican Republic	7	2	5
Jamaica	2	1	1
Trinidad and Tobago	1	0	1
Suriname	0	0	0
Guyana	0	0	0
Paraguay	7	2	5
Uruguay	3	1	2
Chile	15	5	10
Peru	30	10	20
Ecuador	15	5	10
Guatemala	15	5	10
Honduras	10	3	7
Nicaragua	5	2	3
Costa Rica	5	2	3
Panama	3	1	2
Dominican Republic	7	2	5
Jamaica	2	1	1
Trinidad and Tobago	1	0	1
Suriname	0	0	0
Guyana	0	0	0
Paraguay	7	2	5
Uruguay	3	1	2
Chile	15	5	10
Peru	30	10	20
Ecuador	15	5	10
Guatemala	15	5	10
Honduras	10	3	7
Nicaragua	5	2	3
Costa Rica	5	2	3
Panama	3	1	2
Dominican Republic	7	2	5
Jamaica	2	1	1
Trinidad and Tobago	1	0	1
Suriname	0	0	0
Guyana	0	0	0
Paraguay	7	2	5
Uruguay	3	1	2
Chile	15	5	10
Peru	30	10	20
Ecuador	15	5	10
Guatemala	15	5	10
Honduras	10	3	7
Nicaragua	5	2	3
Costa Rica	5	2	3
Panama	3	1	2
Dominican Republic	7	2	5
Jamaica	2	1	1
Trinidad and Tobago	1	0	1
Suriname	0	0	0
Guyana	0	0	0
Paraguay	7	2	5
Uruguay	3	1	2
Chile	15	5	10
Peru	30	10	20
Ecuador	15	5	10
Guatemala	15	5	10
Honduras	10	3	7
Nicaragua	5	2	3
Costa Rica	5	2	3
Panama	3	1	2
Dominican Republic	7	2	5
Jamaica	2	1	1
Trinidad and Tobago	1	0	1
Suriname	0	0	0
Guyana	0	0	0
Paraguay	7	2	5
Uruguay	3	1	2
Chile	15	5	10
Peru	30	10	20
Ecuador	15	5	10
Guatemala	15	5	10
Honduras	10	3	7
Nicaragua	5	2	3
Costa Rica	5	2	3
Panama	3	1	2
Dominican Republic	7	2	5
Jamaica	2	1	1
Trinidad and Tobago	1	0	1
Suriname	0	0	0
Guyana	0	0	0
Paraguay	7	2	5
Uruguay	3	1	2
Chile	15	5	10
Peru	30	10	20
Ecuador	15	5	10
Guatemala	15	5	10
Honduras	10	3	7
Nicaragua	5	2	3
Costa Rica	5	2	3
Panama	3	1	2
Dominican Republic	7	2	5
Jamaica	2	1	1
Trinidad and Tobago	1	0	1
Suriname	0	0	0
Guyana	0	0	0
Paraguay	7	2	5
Uruguay	3	1	2
Chile	15	5	10
Peru	30	10	20
Ecuador	15	5	10
Guatemala	15	5	10
Honduras	10	3	7
Nicaragua	5	2	3
Costa Rica	5	2	3
Panama	3	1	2
Dominican Republic	7	2	5
Jamaica	2	1	1
Trinidad and Tobago	1	0	1
Suriname	0	0	0
Guyana	0	0	0
Paraguay	7	2	5
Uruguay	3	1	2
Chile	15	5	10
Peru	30	10	20
Ecuador	15	5	10
Guatemala	15	5	10
Honduras	10	3	7
Nicaragua	5	2	3
Costa Rica	5	2	3
Panama	3	1	2
Dominican Republic	7	2	5
Jamaica	2	1	1
Trinidad and Tobago	1	0	1
Suriname	0	0	0
Guyana	0	0	0
Paraguay	7	2	5
Uruguay	3	1	2
Chile	15	5	10
Peru	30	10	20
Ecuador	15	5	10
Guatemala	15	5	10
Honduras	10	3	7
Nicaragua	5	2	3
Costa Rica	5	2	3
Panama	3	1	2
Dominican Republic	7	2	5
Jamaica	2	1	1
Trinidad and Tobago	1	0	1
Suriname	0	0	0
Guyana	0	0	0
Paraguay	7	2	5
Uruguay	3	1	2
Chile	15	5	10
Peru	30	10	20
Ecuador	15	5	10
Guatemala	15	5	10
Honduras	10	3	7
Nicaragua	5	2	3
Costa Rica	5	2	3
Panama	3	1	2
Dominican Republic	7	2	5
Jamaica	2	1	1
Trinidad and Tobago	1	0	1
Suriname	0	0	0
Guyana	0	0	0
Paraguay	7	2	5
Uruguay	3	1	2
Chile	15	5	10
Peru	30	10	20
Ecuador	15	5	10
Guatemala	15	5	10
Honduras	10	3	7
Nicaragua	5	2	3
Costa Rica	5	2	3
Panama	3	1	2
Dominican Republic	7	2	5
Jamaica	2	1	1
Trinidad and Tobago	1	0	1
Suriname	0	0	0
Guyana	0	0	0
Paraguay	7	2	5
Uruguay	3	1	2
Chile	15	5	10
Peru	30	10	20
Ecuador	15	5	10
Guatemala	15	5	10
Honduras	10	3	7
Nicaragua	5	2	3

Figure 2: There is significant positive correlation between the two variables.

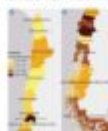

and the β parameter is estimated as follows:

© 2006 Blackwell Publishing Ltd, *Journal of Internal Medicine* 260: 459–467

- [illegible]

Source: U.S. Census Bureau, *Marriage, Divorce, Remarriage in the 1990s*, Washington, D.C., 1995.

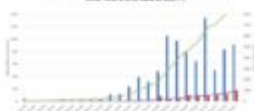

```
[contact-form][contact-field label="Nombre" type="name"
required="true" /][contact-field label="Correo electrónico"
type="email" required="true" /][contact-field label="Web"
type="url" /][contact-field label="Mensaje" type="textarea"
/][[/contact-form]
```