

# TEJEDORAS QUIEREN AYUDAR A SANTA JUANA CON FRAZADAS



Las tejedoras de Maipú llaman a tejer la esperanza para Santa Juana y junto al deporte este jueves todo el día tejerán frazadas, en una verdadera “maratón de tejidos” para llevar el sur de Chile, específicamente a Santa Juana, lugar muy afectado por los incendios en el sur.

Este jueves durante todo el día se recibirán ovillos de lana que las tejedoras lo transformarán en frazadas. El trabajo lo realizan tejedoras artesanales de diferentes lugares de Maipú que se pusieron como meta tener un centenar de frazadas que sin duda ayudarán a solucionar en parte los problemas que afectan duramente a esa comunidad.

Santa Juana es una comuna de la provincia de Concepción, Región del Bío Bío, específicamente al sur y oeste del río Biobío, en el valle de Catirai. Las llamas, según el catastro inicial, hicieron desaparecer 14 mil hectáreas de bosque, dejando 4.500 damnificados y cerca de 100 casas quemadas, informaciones entregadas por su alcaldesa.

Maipú es una comuna que no lo ha pasado bien en los últimos seis años, independiente de los 2 años afectados por la

pandemia, pero ello no afecta su espíritu de ayuda y las mujeres apoyadas por los deportistas decidieron realizar esta campaña para dotar de 100 frazadas tejidas con el cariño artesanal y manos maipucinas.

El grupo de mujeres de alto espíritu social y con iniciativa en momentos de la ayuda necesaria ante catástrofes como la que afecta al sur de Chile, decidieron congregarse en el vértice sur poniente de la Plaza, al costado del Metro de Maipú, en un horario que se extiende de 10:00 a 19:00 horas, donde recibirán ovillos de lana y de las tejedoras que quieran colaborar desde su casa pueden hacerlo entregando cuadrados de 30 por 30 cm.

La iniciativa la encabezan Francisco Pincheira ,Anita Bastías, Maritza y Kari, además de varias voluntarias que quieren ayudar a sus hermanos del sur, pero ya están trabajando intensamente y hasta este martes ya suman 5 frazadas la meta es 20 veces esa cifra, por lo cual hacen el llamado respectivo a las tejedoras sociales maipucinas para que desde su casa que lleven los cuadraditos de 30 x 30 cm. Con los que confeccionaran los frazadas uniendo esos cuadrados.

---

## **El valor biocultural de las vacaciones**



Verónica Morales Ibáñez,  
Directora Ejecutiva  
Fundación Lepe.

Hace unos días, la Ministra de Medioambiente Maisa Rojas, declaró que la biodiversidad será la prioridad ambiental 2023, considerando como desafío principal; “transversalizar y relevar la importancia de la biodiversidad”. Esta tarea que en palabras más simples se refiere a conservar la variedad de seres vivos en nuestro planeta, viene impulsada entre otras razones por el histórico acuerdo logrado en la COP15 sobre Diversidad Biológica, donde 188 gobiernos consensuaron proteger el 30% del planeta y el 30% de los ecosistemas degradados para 2030.

La naturaleza es clave en nuestra subsistencia como sociedad, de hecho, según datos del Banco Mundial, **más del 50 % del PIB a nivel planetario -44 billones de dólares-, depende de los servicios que la naturaleza nos brinda.**

En esta innegable interdependencia entre naturaleza y humanidad, el desafío es de tal magnitud, que aún cuando se trabaja a nivel mundial, estatal, no gubernamental y privado; proteger el 30% de la biodiversidad de aquí a 2030 se ve como una meta casi imposible, donde el aporte de cada persona es esencial. En ese espíritu, los meses de verano, donde la mayoría salimos de vacaciones y vamos a descansar a otros lugares, la invitación es que seamos turistas conscientes y respetuosos, sobre todo en aquellos lugares donde no conocemos la diversidad de flora y fauna del espacio y por lo mismo se

hace más difícil cuidarla.

Hay diferentes maneras de proteger nuestro patrimonio natural y una de ellas por ejemplo es teniendo precaución al manejar. En Chile, más de 1.500 especies nativas al año son atropelladas, según cifras de la plataforma digital Fauna Impactada. Y en específico, en 2022, sólo en la Isla grande de



Chiloé, se registraron más de 100 atropellos de pudúes, una especie carismática y única en el mundo, sólo presente en Chile y Argentina. Parte de las líneas de trabajo de Fundación Lepe, desde la evolución de nuestro propósito hacia un desarrollo

regenerativo comunitario; son el Turismo Responsable y Sustentable; y el Patrimonio, tanto natural como cultural, en ese marco, a fines del año pasado, vimos la oportunidad de aportar en la conservación del pudú en Chiloé y nos sumamos a una campaña de prevención de atropellos, que precisamente se inició a principios de enero, con la instalación de 24 señaléticas en diversos puntos de la Ruta 5 sur en la isla. Iniciativa que también contempla la educación vial junto a Carabineros, por más de un mes.

Campañas como ésta, donde Fundación Lepe trabaja en colaboración con otras organizaciones de la zona, no sólo buscan concientizar y comprometerse con el entorno natural del que dependemos como humanidad, también instala la necesidad de hacernos responsables de los destinos que visitamos, dejando una huella o impacto positivo, a través de un turismo responsable y sustentable, que priorice la mantención de la identidad del lugar, su desarrollo sostenible y la economía local.

---

# **STH REUNE ALIMENTOS NO PERECIBLES PARA LLEVARLOS AL SUR**



Una campaña relámpago inicio el Sindicato de Trabajadores a Honorarios de la Municipalidad de Maipú para acudir en ayuda de compatriotas damnificados por los incendios en la zona sur.

Mañana lunes 6 de febrero, en una extensa jornada que se inicia a las 11:00 horas y se extenderá hasta las 20:00 horas, los dirigentes del sindicato estarán recibiendo alimentos no perecibles y agua envasada, de preferencia sin gas, en la explanada de la Plaza de Maipú.

Se hace hincapié en que solo se solicita agua envasada y alimentos no perecibles, excluyendo ropa, muebles, juguetes y

otros por tener este compromiso para el transporte expedito hacia el sur.

—

## **COMUNICADO STH**

### **CAMPAÑA SOLIDARIA**

El Sindicato de Trabajadoras y Trabajadores Honorarios de la Municipalidad de Maipú, convoca a todas y todos nuestros asociados, y a la Ciudadanía Maipucina en general, a sumarse a esta campaña solidaria de recolección de alimentos no perecibles y agua mineral, para enviar ayuda de nuestros compatriotas del sur del País. Este se realizará este lunes 6 de febrero en la Plaza de Maipú.

Como todos sabemos de esta enorme e incontrolable tragedia que está azotando a nuestros hermanos que lo han perdido todo, el fuego les ha arrebatado todo, menos la esperanza.

En estas instancias es cuando debemos unirnos y demostrar nuestra solidaridad aportando con un pequeño granito de arena

Nos estamos sumando a la campaña de recolección que está liderando la I. Municipalidad de Maipú

**Para quienes deseen aportar, lo pueden hacer este lunes 6 de Febrero, de 11:00 a 20:00 horas, en la explanada de la Plaza Mayor.**

No se reciben: Muebles, Ropa, Juguetes, solamente Alimentos y Agua

Atte.

# ACCIDENTE AUTOMOVILISTICO EN CAMINO A MELIPILLA



Accidente automovilístico en Camino a Melipilla con el acceso Camino Lo Espejo deja tres accidentados y un vehículo volcado. Transito lento durante casi una hora.

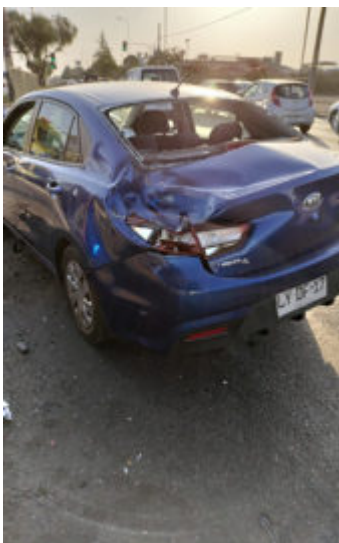

Este sábado 4 de febrero, hora 18:56, suenan las alarmas de accidente en Camino a Melipilla con Lo Espejo. Un auto volcado por circunstancias que se investigan deja tres heridos, uno con complicaciones que hace necesario la atención de urgencia y traslado al sector de salud más cercano. Otras dos personas con contusiones de mediana gravedad.

Bombero llega a casi de inmediato al sector con un carro de rescate para atender a los heridos y utilizar sus herramientas de corte si es necesario para sacar a las víctimas desde el vehículo. LUEGI SE INCORPRA SEGURIDAD CIUDSADANA (Dipresec) a la espera de la llegada de carabineros.

El auto Kia patente LY DF 17 quedó abollado en su parte trasera izquierda mientras

Transito con problemas inicialmente por la gravedad del accidente y que poco apoco se fue normalizando ante un espectáculo que daba un marco que pudo ser más grave el

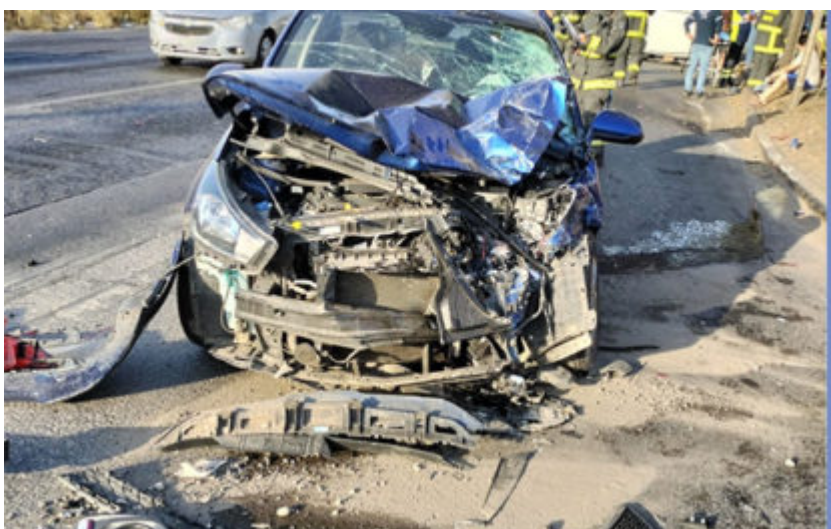

accidente.



# VENDO SEPULTURA PARQUE DEL RECUERDO RECOLETA



Esta consta de 3 cavidades, fácil acceso para visitas, la mejor ubicación. Vende su dueño.

Tratar fono 2 2316 9826 (de 09:00 a 20:00 horas)

01 02 2023/10 02 2023

---

## AVISOS ECONOMICOS

# ¡ IMPORTANTE !

Hemos creado la sección avisos económicos en [prensaLocal.cl](http://prensaLocal.cl) respondiendo a una demanda ciudadana.

OFERTA: Avisos por los 100 primeros lectores \$ 700 por 10 días.

Venta de casas, venta de autos, arriendo casas, profesionales, técnicos, artesanos, oficios.

Avisos con banner redirigidos su página: \$ 30.000 mensuales, IVA incluido. (5 x 5 cm)

Avisos concurrir al local de prensalocal.cl ubicado Mercado Municipal, Primera Transversal 2100, local 1.

Llamar al fono +56 9 3482 7241

---

## ALARMA POR LLAMAS EN EL INTERIOR DEL HOSPITAL



Amago de incendio en el Hospital El Carmen. Pacientes del primer piso abandonaron rápidamente el lugar de acceso ante las llamas y el humo que



circundó el lugar.

A las 16:38 de este martes 31 de enero de 2023, en el interior del primer piso del Hospital El Carmen, cables eléctricos entraron en combustión, presuntamente a causa de un cortocircuito en el tendido eléctrico.

Hechos ocurrieron en el primer piso, siendo contenido por personal del Hospital que utilizaron polvo químico para apagar el fuego producto de las llamaradas que salían de los cables eléctricos ubicados en el sector poniente, cerca de la salida a Olimpo y a pasos del lugar en que se ubica los locales de frutas y verduras que desde el inicio de la pandemia están prestando ese servicio en el HEC.

El mismo personal procedió rápidamente a evacuar el lugar y la gente fue saliendo poco a poco mientras personal técnico buscaba las causas del problema eléctrico de manera que retornara la energía nuevamente y que las atenciones vuelvan a la normalidad.

No se reportaron lesionados ni heridos.

Se espera un comunicado de la dirección del Hospital El Carmen.



# Manifiestan rechazo al uso de fondos públicos para conmemorar el 18 de octubre



A través de una resolución, la Sala rechazó que se realice por parte del Metro de Santiago un hito conmemorativo en la estación Baquedano.

La Sala de la Cámara acordó manifestar al Presidente de la República “su más absoluto rechazo al financiamiento de iniciativas que conmemoren al octubrismo chileno”.

A través de la **resolución 597**, presentada por la diputada María Luis Cordero (IND), se solicita instruir al director del Metro de Santiago la no materialización del hito conmemorativo del 18 de octubre en la estación del metro Baquedano, bajo el contexto de operatividad de su acceso.

La resolución se aprobó por 79 votos a favor, 47 en contra y 13 abstenciones. También es firmada por **Jorge Alessandri** (UDI), **Chiara Barchiesi** (PREP), Johannes Kayser (IND); y los RN **Juan Carlos Beltrán**, **Sofía Cid**, **Catalina Del Real**, **Andrés Longton**, **Diego Schalper** y **Camila Flores**.

El texto recuerda que el 18 de octubre de 2019 el país vivió el denominado estallido social. Este llevó a “la desestabilización del orden establecido”. Asimismo, a la afectación de un gran número de personas, producto de la destrucción del comercio y el transporte público. Todo ello relacionado a saqueos e incendios.

Sus promotores señalan que estos hechos hacen que se mantenga una herida abierta en la sociedad que se ve agudizada, tanto

por los dichos, como por las acciones del actual Gobierno. En ese sentido, citan las declaraciones del Presidente Gabriel Boric, de octubre pasado, donde, si bien hizo un análisis de esos hechos, mantuvo la visión de legítimas demandas.

A esto se sumaría el anuncio realizado por parte del Metro de Santiago. Su director indicó que, en la apertura del acceso a la estación Baquedano, se mantendría el espacio comunitario de la memoria, conocido como el “Jardín de la Resistencia”. Esto, en palabras del director, para dar “permanencia a un espacio de construcción colectiva y de memoria.

Publicada : Enero 30, 2023

---

## **FONDO COMUN MUNICIPAL 2023 LLEGARIA A \$ 62 MIL MILLONES**



Tres fuentes de recursos aportan a las finanzas Municipales, la más importante es sin duda el aporte del Fondo Común Municipal, al cual también la Municipalidad de Maipú realiza su aporte; otros ingresos son: Impuesto Territorial y Derechos de Aseo que se cobran en

las Contribuciones de Bienes Raíces.

Para este año se estiman un total de \$ 62.527.055.000, cifra que es superior en 11,95% respecto al año 2022 que llegó a \$ 47.523.093.000, cifra esta última sobre la que se estiman los avances mensuales que recibirá Maipú de la SUBDERE este año 2023, que pueden aumentar si las condiciones mejoran en la recaudación para incrementar este fondo. Las cifras que

recibiría Maipú fueron publicadas en la revista SINIM (Sistema Nacional de Información Municipal).

Por su parte, las estimaciones de los avances del Impuesto Territorial se valoran en \$ 6.440.415.000 mientras que los de aseo se prevé que los avances pueden llegar a \$ 480.075.000.

Como se observa, estos ingresos significan casi la mitad del presupuesto de la Municipalidad de Maipú para el ejercicio del año 2023 que se estima en \$ 145.702.148.697.000, unos 15 mil millones de pesos más que el presupuesto inicial de Maipú para el año 2022 que se estimó en \$ 130.518.171.681, y que finalmente se incrementó para llegar a \$ 153.333.467.508 en el ejercicio municipal año 2022.

TOTAL ANTICIPOS Y APOORTE FISCAL FONDO COMÚN MUNICIPAL, FECHA TRANSFERENCIA Y MONTO (M\$).

09-01-2023	M\$	2.447.040
07-02-2023	M\$	2.447.040
07-03-2023	M\$	2.770.059
10-04-2023	M\$	2.447.040
08-05-2023	M\$	8.187.636
07-06-2023	M\$	3.335.201
07-07-2023	M\$	4.941.818
07-08-2023	M\$	2.447.040
07-09-2023	M\$	3.801.980
06-10-2023	M\$	6.105.275
08-11-2023	M\$	2.447.040
07-12-2023	M\$	6.145.924

Total M\$ 47.523.093

Esta estimación representa un 11,95 % respecto al año anterior. Fuente: SUBDERE – TESGRA

---

# Plan de Reactivación Educativa: el desafío de cerrar brechas



Es una buena noticia el anuncio del Gobierno de un Plan de Reactivación Educativa, para hacerse cargo de los múltiples problemas que apremian al sistema escolar luego de dos años de interrupción educativa

por la pandemia, donde los efectos negativos del encierro en salud mental y en la agudización de los problemas de aprendizaje, entre otros aspectos, acrecentaron las brechas existentes entre los alumnos de colegios públicos y privados.

Esta situación quedó de manifiesto en los resultados de la PAES, donde solo un colegio municipal está entre los 100 primeros puntajes, haciendo que –nuevamente– los mejores desempeños se centren en los mismos establecimientos de siempre, con alumnos que van luego a las mismas universidades, transformándose éstas en verdaderos ghettos para la elite.

Al alero del Plan de Reactivación Educativa y su nuevo consejo, es el espacio donde se deben generar propuestas para

salir de la evidente crisis que atraviesa la educación escolar estatal, centrando allí los escasos recursos más que en la educación superior, para frenar con la segregación social que viene desde la cuna y se acrecienta en el colegio.

Asimismo, estas enormes brechas no hacen más que relevar la importancia de que Chile cuente con proyectos educativos que promuevan la movilidad social –como el de nuestra universidad–, para entregar oportunidades a alumnos que provienen de familias de menores recursos, teniendo siempre presente que el talento (y necesariamente no el conocimiento) se distribuye de manera heterogénea en todos los estratos sociales y la obligación del sistema es saber captarlo.

**Rafael Rosell Aiquel**

**Rector Universidad del Alba**