

COPA DE CAMPEONES CON CAÑÓN Y FLANDES



El viernes 3 de marzo se inicia la Copa de Campeones y Vicecampeones de clubes de la región metropolitana cuyo campeón representara a la región en el nacional de Futbol Amateur 2023. Cuatro clubes se jugarán la

opción por Maipú, dos por la Corfuma y dos por la Ashima.

Este año participan 50 clubes divididos en 17 grupos que representan a más de 30 asociaciones en competencia. Los representantes de la Asociación Histórica de Maipú participaran en el Grupo 3, con sede en Calera de Tango y son los clubes Víctor Cañón Alonso que vuelve a las grandes competencias, esta vez con una “patrulla juvenil” que dará que hablar en el corto plazo y Real Flandes, que se presenta con los mejores jugadores de los últimos años.

La programación es la que sigue:

Viernes 3 de marzo de 2023

Preliminar 20:00 horas.

Real Flandes versus Cañón Alonso.

Partido de fondo 22:00 horas

San Ignacio de Calera de Tango versus Gremio de la Cisterna



POR LA CORFUMA

Los clubes que representan La Corfuma juegan de visita el viernes 3 de marzo, ambos en partido de fondo

SEDE 4, HISTORICA DE RENCA

Partido de fondo 22:00 horas

Defensor de Renca versus Villa Baquedano

SEDE 6, RURAL NOS

Partido de fondo 22:00 horas

La Arika versus Hará Los Cóndores

TEJEDORAS QUIEREN AYUDAR A SANTA JUANA CON FRAZADAS



Las tejedoras de Maipú llaman a tejer la esperanza para Santa Juana y junto al deporte este jueves todo el día tejerán frazadas, en una verdadera “maratón de tejidos” para llevar el sur de Chile, específicamente a Santa Juana, lugar muy afectado por los incendios en el sur.

Este jueves durante todo el día se recibirán ovillos de lana que las tejedoras lo transformarán en frazadas. El trabajo lo realizan tejedoras artesanales de diferentes lugares de Maipú que se pusieron como meta tener un centenar de frazadas que sin duda ayudarán a solucionar en parte los problemas que afectan duramente a esa comunidad.

Santa Juana es una comuna de la provincia de Concepción, Región del Bío Bío, específicamente al sur y oeste del río Biobío, en el valle de Catirai. Las llamas, según el catastro inicial, hicieron desaparecer 14 mil hectáreas de bosque, dejando 4.500 damnificados y cerca de 100 casas quemadas, informaciones entregadas por su alcaldesa.

Maipú es una comuna que no lo ha pasado bien en los últimos seis años, independiente de los 2 años afectados por la

pandemia, pero ello no afecta su espíritu de ayuda y las mujeres apoyadas por los deportistas decidieron realizar esta campaña para dotar de 100 frazadas tejidas con el cariño artesanal y manos maipucinas.

El grupo de mujeres de alto espíritu social y con iniciativa en momentos de la ayuda necesaria ante catástrofes como la que afecta al sur de Chile, decidieron congregarse en el vértice sur poniente de la Plaza, al costado del Metro de Maipú, en un horario que se extiende de 10:00 a 19:00 horas, donde recibirán ovillos de lana y de las tejedoras que quieran colaborar desde su casa pueden hacerlo entregando cuadrados de 30 por 30 cm.

La iniciativa la encabezan Francisco Pincheira ,Anita Bastías, Maritza y Kari, además de varias voluntarias que quieren ayudar a sus hermanos del sur, pero ya están trabajando intensamente y hasta este martes ya suman 5 frazadas la meta es 20 veces esa cifra, por lo cual hacen el llamado respectivo a las tejedoras sociales maipucinas para que desde su casa que lleven los cuadraditos de 30 x 30 cm. Con los que confeccionaran los frazadas uniendo esos cuadrados.

El valor biocultural de las vacaciones



Verónica Morales Ibáñez,
Directora Ejecutiva
Fundación Lepe.

Hace unos días, la Ministra de Medioambiente Maisa Rojas, declaró que la biodiversidad será la prioridad ambiental 2023, considerando como desafío principal; “transversalizar y relevar la importancia de la biodiversidad”. Esta tarea que en palabras más simples se refiere a conservar la variedad de seres vivos en nuestro planeta, viene impulsada entre otras razones por el histórico acuerdo logrado en la COP15 sobre Diversidad Biológica, donde 188 gobiernos consensuaron proteger el 30% del planeta y el 30% de los ecosistemas degradados para 2030.

La naturaleza es clave en nuestra subsistencia como sociedad, de hecho, según datos del Banco Mundial, **más del 50 % del PIB a nivel planetario -44 billones de dólares-, depende de los servicios que la naturaleza nos brinda.**

En esta innegable interdependencia entre naturaleza y humanidad, el desafío es de tal magnitud, que aún cuando se trabaja a nivel mundial, estatal, no gubernamental y privado; proteger el 30% de la biodiversidad de aquí a 2030 se ve como una meta casi imposible, donde el aporte de cada persona es esencial. En ese espíritu, los meses de verano, donde la mayoría salimos de vacaciones y vamos a descansar a otros lugares, la invitación es que seamos turistas conscientes y respetuosos, sobre todo en aquellos lugares donde no conocemos la diversidad de flora y fauna del espacio y por lo mismo se

hace más difícil cuidarla.

Hay diferentes maneras de proteger nuestro patrimonio natural y una de ellas por ejemplo es teniendo precaución al manejar. En Chile, más de 1.500 especies nativas al año son atropelladas, según cifras de la plataforma digital Fauna Impactada. Y en específico, en 2022, sólo en la Isla grande de



Chiloé, se registraron más de 100 atropellos de pudúes, una especie carismática y única en el mundo, sólo presente en Chile y Argentina. Parte de las líneas de trabajo de Fundación Lepe, desde la evolución de nuestro propósito hacia un desarrollo

regenerativo comunitario; son el Turismo Responsable y Sustentable; y el Patrimonio, tanto natural como cultural, en ese marco, a fines del año pasado, vimos la oportunidad de aportar en la conservación del pudú en Chiloé y nos sumamos a una campaña de prevención de atropellos, que precisamente se inició a principios de enero, con la instalación de 24 señaléticas en diversos puntos de la Ruta 5 sur en la isla. Iniciativa que también contempla la educación vial junto a Carabineros, por más de un mes.

Campañas como ésta, donde Fundación Lepe trabaja en colaboración con otras organizaciones de la zona, no sólo buscan concientizar y comprometerse con el entorno natural del que dependemos como humanidad, también instala la necesidad de hacernos responsables de los destinos que visitamos, dejando una huella o impacto positivo, a través de un turismo responsable y sustentable, que priorice la mantención de la identidad del lugar, su desarrollo sostenible y la economía local.

STH REUNE ALIMENTOS NO PERECIBLES PARA LLEVARLOS AL SUR



Una campaña relámpago inicio el Sindicato de Trabajadores a Honorarios de la Municipalidad de Maipú para acudir en ayuda de compatriotas damnificados por los incendios en la zona sur.

Mañana lunes 6 de febrero, en una extensa jornada que se inicia a las 11:00 horas y se extenderá hasta las 20:00 horas, los dirigentes del sindicato estarán recibiendo alimentos no perecibles y agua envasada, de preferencia sin gas, en la explanada de la Plaza de Maipú.

Se hace hincapié en que solo se solicita agua envasada y alimentos no perecibles, excluyendo ropa, muebles, juguetes y

otros por tener este compromiso para el transporte expedito hacia el sur.

—

COMUNICADO STH

CAMPAÑA SOLIDARIA

El Sindicato de Trabajadoras y Trabajadores Honorarios de la Municipalidad de Maipú, convoca a todas y todos nuestros asociados, y a la Ciudadanía Maipucina en general, a sumarse a esta campaña solidaria de recolección de alimentos no perecibles y agua mineral, para enviar ayuda de nuestros compatriotas del sur del País. Este se realizará este lunes 6 de febrero en la Plaza de Maipú.

Como todos sabemos de esta enorme e incontrolable tragedia que está azotando a nuestros hermanos que lo han perdido todo, el fuego les ha arrebatado todo, menos la esperanza.

En estas instancias es cuando debemos unirnos y demostrar nuestra solidaridad aportando con un pequeño granito de arena

Nos estamos sumando a la campaña de recolección que está liderando la I. Municipalidad de Maipú

Para quienes deseen aportar, lo pueden hacer este lunes 6 de Febrero, de 11:00 a 20:00 horas, en la explanada de la Plaza Mayor.

No se reciben: Muebles, Ropa, Juguetes, solamente Alimentos y Agua

Atte.

ACCIDENTE AUTOMOVILISTICO EN CAMINO A MELIPILLA



Accidente automovilístico en Camino a Melipilla con el acceso Camino Lo Espejo deja tres accidentados y un vehículo volcado. Transito lento durante casi una hora.

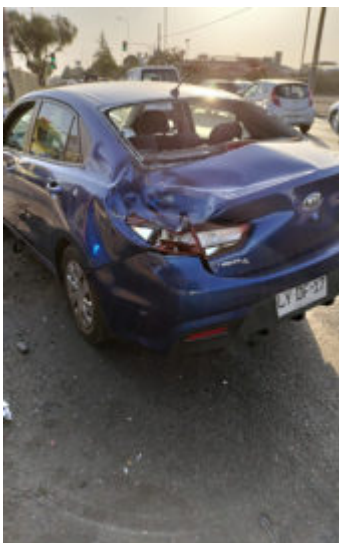

Este sábado 4 de febrero, hora 18:56, suenan las alarmas de accidente en Camino a Melipilla con Lo Espejo. Un auto volcado por circunstancias que se investigan deja tres heridos, uno con complicaciones que hace necesario la atención de urgencia y traslado al sector de salud más cercano. Otras dos personas con contusiones de mediana gravedad.

Bombero llega a casi de inmediato al sector con un carro de rescate para atender a los heridos y utilizar sus herramientas de corte si es necesario para sacar a las víctimas desde el vehículo. LUEGI SE INCORPRA SEGURIDAD CIUDSADANA (Dipresec) a la espera de la llegada de carabineros.

El auto Kia patente LY DF 17 quedó abollado en su parte trasera izquierda mientras

Transito con problemas inicialmente por la gravedad del accidente y que poco apoco se fue normalizando ante un espectáculo que daba un marco que pudo ser más grave el



accidente.

